

IL CORRIERE DELLA N. 1/2025 PREVIDENZA

A cura di: Massimo Sarzi Sartori

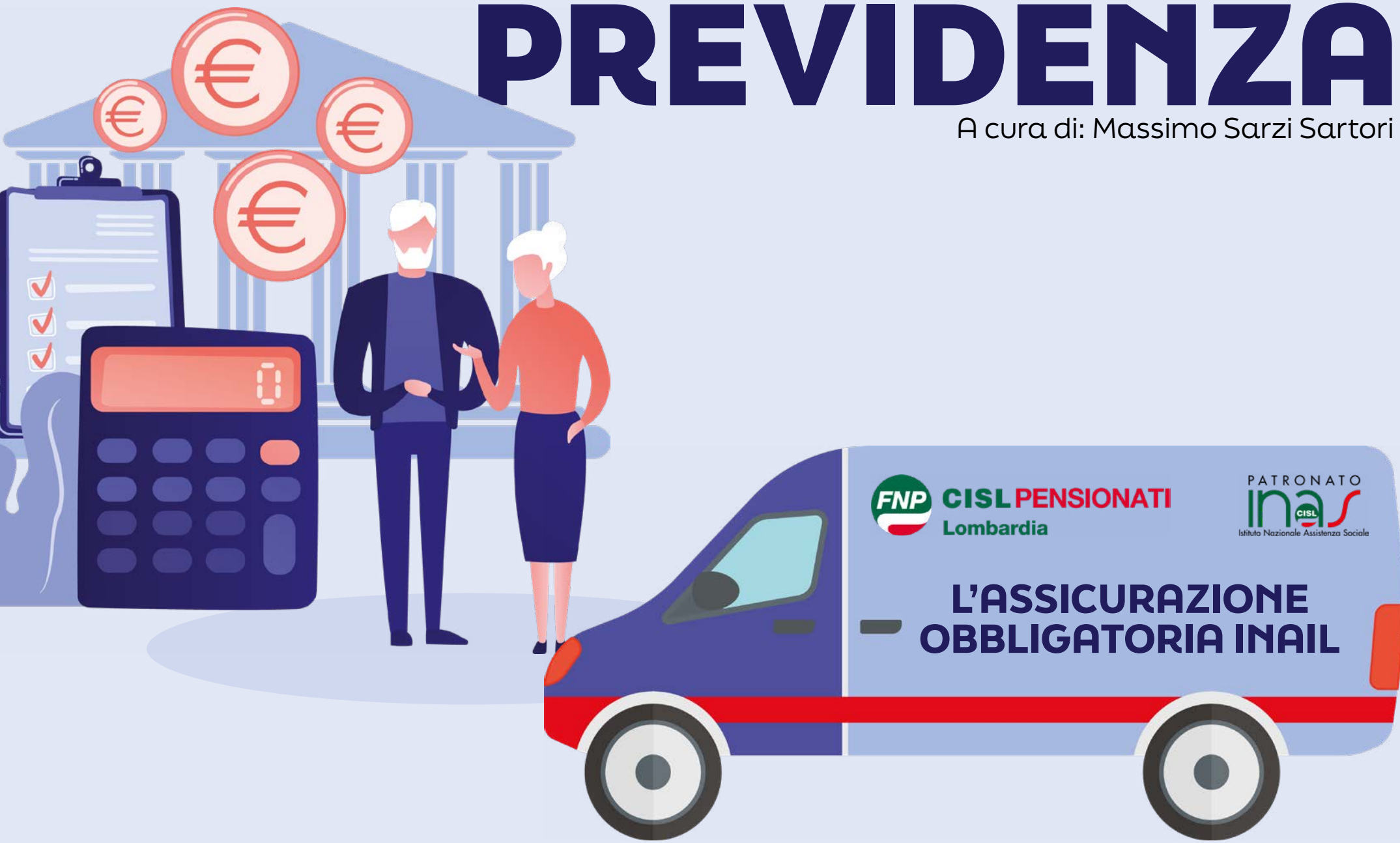



NOVITÀ PENSIONI DELL'ANNO 2025 (1)

In questo primo numero trattiamo alcune delle novità che decorrono dal primo gennaio del 2025 anche a seguito dell'approvazione dell'ultima legge di Bilancio:





Aumento delle pensioni

Il Governo, con decreto del 15/11/2024, ha confermato l'adeguamento al costo della vita (perequazione) previsto per le pensioni per l'anno 2024 pari al 5.4% (quindi non vi sarà alcun conguaglio) e contestualmente ha stabilito la percentuale di aumento, calcolato provvisoriamente dall'ISTAT e che sarà applicata per l'anno 2025, pari a 0.8% (salvo conguaglio). Pertanto, ad esempio, l'importo mensile della pensione minima aumenterà da 598,61 € a 603,40€.

Per le pensioni il cui importo mensile lordo al 31/12/2024 non superava il valore pari quattro volte la pensione minima cioè 2.394,44 € l'adeguamento 0,80% viene applicato al 100% del dato ISTAT, mentre per gli importi di pensione eccedenti a tale valore l'aumento percentuale ISTAT si riduce in modo scaglionato come indicato nel seguente schema:

1. solo per la parte di pensione di importo mensile lordo eccedente i 2.394,44 €, ma inferiore a 2.993,04 €, ottengono l'aumento del 0,72 % (pari al 90% del dato ISTAT);
2. per tutta la parte dell'importo della pensione eccedente il valore di 2.993,04 € l'aumento è pari al 0.60% (cioè il 75% del dato ISTAT)

CONTINUA





Solo per l'anno 2025 i pensionati residenti all'estero che possiedono una pensione di importo superiore a quello della pensione minima non riceveranno l'aumento perequativo sopra citato.

Sempre in riferimento alle pensioni di importo pari od inferiori al trattamento minimo, con la legge di Bilancio il Governo ha stabilito solo per l'anno 2025 un ulteriore aumento percentuale pari a 2.2% (nel 2024 tale aumento extra era pari al 2,7%), di conseguenza l'importo della pensione minima, comprensiva sia della perequazione che dell'ulteriore aumento, passerà da 614,77€ (anno 2024) a 616,67€ (anno 2025). Per l'anno 2026 l'aumento extra sarà del 1,3%.

Infine, solo per l'anno 2025 è stata incrementato di 8€ al mese l'importo della maggiorazione sociale prevista sulle pensioni minime o sui trattamenti assistenziali (assegni sociali, invalidità civili, ecc...) in favore dei pensionati che sono in condizioni economiche disagiate.





Novità in materia di accesso alla pensione

La legge di bilancio appena approvata proroga di un anno la data entro la quale è possibile maturare i requisiti per accedere alla pensione con:

- l'opzione donna (requisiti da perfezionare entro il 31/12/2024)
- quota 103 (requisiti da raggiungere entro il 31/12/2025)
- APE Sociale (requisiti da maturare entro il 31/12/2025)

Oltre a ciò, dal 01/01/2025, la presente legge prevede la possibilità di maturare il diritto alla pensione anticipata nel sistema contributivo puro (per gli assicurati dal 01/01/1996 in poi) utilizzando la previdenza complementare. La pensione anticipata in questione prevede la possibilità di andare attualmente in pensione a 64 anni con 20 anni minimo di contribuzione effettiva ed a condizione che l'importo della prestazione corrisponda ad un valore pari a 3 volte quello dell'assegno sociale, ridotto per le donne con figli. La novità sta nel fatto che per raggiungere il requisito di detto importo soglia gli iscritti ai fondi di previdenza complementare possono utilizzare la contribuzione versata in detti fondi trasformandola in rendita e sommarla alla rendita INPS per poter accedere alla pensione anticipata.

CONTINUA

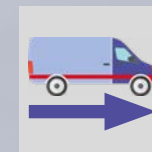
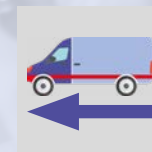



Occorre però precisare che chi opterà per tale scelta dovrà aver versato non più 20 ma bensì 25 anni di contribuzione previdenziale.

Altra novità riguarda le donne con 4 o più figli e che accederanno alla pensione di vecchiaia col sistema di calcolo puramente contributivo (assicurate dal 01/01/1996 in poi) Queste potranno anticipare l'età anagrafica prevista per l'accesso alla pensione di vecchiaia, fino ad un massimo di 16 mesi.





Nuovi coefficienti per il calcolo contributivo delle pensioni

Visto l'andamento demografico della popolazione italiana, il Ministero del Lavoro ha emanato il decreto col quale fissa per il biennio 2025/2026 i nuovi coefficienti per il calcolo della rendita pensionistica determinata col criterio di calcolo contributivo. Tali coefficienti sono stati ridotti e ciò determina, a parità di contributi versati, una riduzione dell'importo della pensione. La riduzione del rendimento della pensione varia in base all'età posseduta dal richiedente al momento della richiesta di pensione. Ipotizzando ad esempio un richiedente che abbia 67 anni di età, a parità di contributi versati, la riduzione dell'importo è di circa 2%.

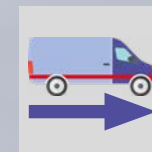
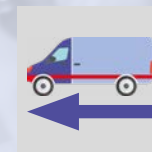



Attenzione

Consigliamo chi volesse avere maggiori informazioni in merito ai temi qui trattati, di contattare i nostri collaboratori della FNP CISL presenti sul territorio della Lombardia e di seguito elencati oppure di prendere un appuntamento presso gli sportelli del nostro patronato INAS della CISL.

Elenco delle Sedi Territoriali FNP CISL Lombardia



Elenco delle Sedi Provinciali INAS Lombardia

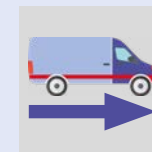
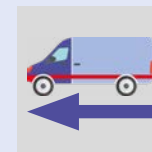



Sedi Territoriali FNP CISL Lombardia

FNP CISL CREMONA

Via Dante, 121
26100 Cremona CR
Tel 0372/413426
Fax 0372/457968
fnp.assedelpo@cisl.it

FNP CISL MANTOVA

Via Torelli, 10
46100 Mantova MN
Tel 0376/352237
pensionati.mantova@cisl.it

FNP CISL BERGAMO

Via Giovanni Carnovali, 88
24126 Bergamo BG
Tel 035/324260
Fax 035/324268
fnp.bergamo.sebino@cisl.it

FNP CISL BRESCIA VALLECAMONICA

Via Altipiano D'Asiago, 3 25128
Brescia BS
Tel 030/3844630
Fax 030/3844631
pensionati.brescia@cisl.it

FNP CISL COMO

Via Rezzonico, 34
22100 Como CO
Tel 031/304000-72
Fax 031/301974
pensionati.laghi@cisl.it

FNP CISL VARESE

Via B. Luini, 5
21100 Varese VA
Tel 0332/240115
pensionati.laghi@cisl.it

FNP CISL MILANO METROPOLI

Via Alessandro Tadino, 23
20124 Milano MI
Tel 02/20525230
Fax 02/29523683
pensionati.milano@cisl.it

FNP CISL MONZA

Via Dante Alighieri, 17
20900 Monza MB
Tel 039/2399219
Fax 039/2300756
fnp.brianza.lecco@cisl.it

FNP CISL LECCO

Via Besonda Inferiore, 11
23900 Lecco LC
Tel 0341/275667
Fax 0341/275440
fnp.brianza.lecco@cisl.it

FNP CISL PAVIA

Via Alessandro Rolla, 3
27100 Pavia PV
Tel 0382/530554
Fax 0382/2539169
pensionati.pavialodi@cisl.it

FNP CISL LODI

P.le Forni, 1
26900 Lodi LO
Tel 0371/5910219
pensionati.pavialodi@cisl.it

FNP CISL SONDRIO

Via Bonfadini, 1
23100 Sondrio SO
Tel 0342/527814 - 0342/527814
Fax 0342/527891
pensionati.sondrio@cisl.it

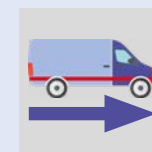
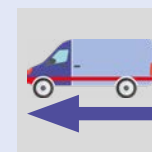



Sedi Provinciali INAS Lombardia

INAS BERGAMO

Via G. Carnovali, 88 (C.P. 24)
24126 Bergamo BG
Tel. 035/324200
bergamo@inas.it

INAS BRESCIA

Via Altipiano d'Asiago, 3
25128 Brescia BS
Tel. 030/3844511
brescia@inas.it

INAS BRIANZA (Monza)

Via Dante, 17/A
20900 Monza MB
Tel. 039/2399206
monza@inas.it

INAS COMO

VIA REZZONICO, 34/A
22100 Como CO
Tel. 031/307089
como@inas.it

INAS CREMONA

Via Dante, 121
26100 Cremona CR
Tel. 0372/596834
cremona@inas.it

INAS LODI

Piazzale Giovanni Forni, 1
26900 Lodi LO
Tel. 0371/5910215
lodi@inas.it

INAS LECCO

Via Besonda Sup. 11
23900 Lecco LC
Tel. 0341/287221
appuntamento.lecco@inas.it

INAS MANTOVA

Via Torelli, 10 (Quartiere Valletta Valsecchi)
46100 Mantova MN
Tel. 0376/352273
mantova@inas.it

INAS MILANO

Via Benedetto Marcello, 18
20124 Milano MI
Tel. 02/29525021
milano@inas.it

INAS PAVIA

Via Rolla, 3
27100 Pavia PV
Tel. 0382/531280
pavia@inas.it

INAS SONDRIO

Via Bonfadini, 1 (P.LE STAZIONE)
23100 Sondrio SO
Tel. 0342/527830
sondrio@inas.it

INAS VARESE

Via B. Luini, 8
21100 VARESE VA
Tel. 0332/283601
varese@inas.it

